

Herramientas para el desarrollo de Comunidades educativas





INTRODUCCIÓN	4
• El proyecto	4
• ¿A quién van dirigidas estas directrices?	7
• ¿Qué encontrará en este documento?	8
SECCIÓN 1: Introducción a la Comunidad Educativa	9
• ¿Qué es una Comunidad Educativa?	10
• ¿Qué es una Comunidad Educativa Piloto?	11
• ¿Cómo poner en marcha una Comunidad Educativa Piloto?	13
SECCIÓN 2: Creación de una comunidad educativa - Compromiso comunitario	15
• Cartografía de las partes interesadas	16
• Estrategias de compromiso	17
• Comunicación eficaz	21
SECCIÓN 3: Diseño y ejecución de la comunidad educativa	24
• Co-diseño del plan de acción	25
• Ejecución de las actividades	26
• Herramientas de seguimiento y evaluación de las actividades	27
SECCIÓN 4: Sostenibilidad y escalabilidad	28
• Sostenibilidad del proyecto	29
• Escalabilidad del modelo	32
SECCIÓN 5: Recursos y herramientas	34
• Estudios e informes pertinentes sobre el valor de las comunidades educativas para estudiantes y el desarrollo local	35
• Plantillas y otras herramientas útiles	36
• Oportunidades de financiación	39
• Estudios de casos	39
• Conclusión	40

Introducción



Bienvenido

al conjunto de herramientas

Toolkit Empatise para

Comunidades Educativas, un

recurso global desarrollado en el marco del proyecto EMPATISE

(EMPowering schools'

Action fostering Teachers' Innovation, empathy & Support within the Educational community, project N. 2022-1-IT02-KA220-SCH-000089811).

Este conjunto de herramientas está diseñado para ayudar a los **educadores, los directores de centros escolares y agentes** de la comunidad a establecer y fomentar comunidades educativas que sean colaborativas, integradoras e innovadoras.

El proyecto

Según el análisis de Eurostat de 2019, el **22,5 % de los niños de la UE estaban en riesgo de pobreza o exclusión social**, debido a factores como el tipo de familia, la intensidad del trabajo, el nivel educativo de los padres, el origen migratorio y las condiciones de vida. Como muestra el informe, estos niños tienen menos probabilidades de rendir bien en la escuela, disfrutar de buena salud y desarrollar todo su potencial más adelante en la vida, cuando corren un mayor riesgo de convertirse en desempleados, pobres y excluidos socialmente.

La pandemia de COVID-19 ha afectado a todas las regiones de forma similar, pero los efectos en las escuelas son muy heterogéneos: según el **Informe Save The Children 2021**, los efectos del cierre de escuelas han sido más pronunciados en las zonas más frágiles, donde las tasas de abandono escolar ya eran elevadas incluso en la época anterior al COVID. Las **fragilidades preexistentes**, por tanto, tuvieron un **efecto multiplicador** sobre los efectos de los cierres relacionados con Covid.

De 2019 a 2021, las **tasas implícitas de abandono escolar**, es decir, el porcentaje de alumnos que abandonan los estudios sin las competencias básicas mínimas, **aumentaron en todos los países de la UE**, con enormes diferencias regionales. Es inevitable que la pandemia tenga efectos a largo plazo en la vida laboral de los estudiantes de las regiones más afectadas y de los procedentes de entornos socioeconómicamente más desfavorecidos. Además, es evidente que **el sistema educativo actual necesita una profunda reforma**: como recomienda la Comisión de la UE, se trata de reconstruir el tejido social en torno a las escuelas, teniendo en cuenta no sólo las necesidades infraestructurales (comedores, gimnasios, etc.) sino sobre todo las necesidades relacionales, reconstruyendo el valor del ecosistema que hace crecer a cada niño y lo transforma en un ciudadano, un actor cívico activo y atento al desarrollo de su comunidad.



Es evidente que sin intervenciones que apoyen la igualdad de acceso a los servicios educativos y la reducción de las disparidades de partida, el aumento de las desventajas socioeconómicas será inevitable, por lo que el proyecto pretende aumentar y mejorar las oportunidades de desarrollo de los adolescentes procedentes de entornos desfavorecidos, con el fin de **romper la cadena de empobrecimiento progresivo** que consiste en la desventaja socioeconómica familiar, la falta de servicios públicos, el abandono escolar, el desempleo y la exclusión social.

El proyecto **EMPATISE**, a través de un programa innovador a medida basado en el aprendizaje práctico y en un enfoque comunitario ascendente, pretende **reforzar la comunidad de profesores transformándolos en promotores del cambio en el sistema educativo actual**, aumentando así las tasas de permanencia escolar en las zonas rurales y desfavorecidas. La metodología, basada en el concepto de educación no formal, a través del aprendizaje entre iguales y el enfoque learning by doing, se ha desarrollado teniendo en cuenta las debilidades de los sistemas públicos locales (falta de itinerarios formativos individualizados, escasas oportunidades para el desarrollo de competencias transversales, falta de oportunidades para el aprendizaje no formal, ausencia de estímulos culturales y/o sociales que promuevan el desarrollo de la personalidad de los jóvenes) y pretende desarrollar soluciones prácticas de forma rentable e innovadora.

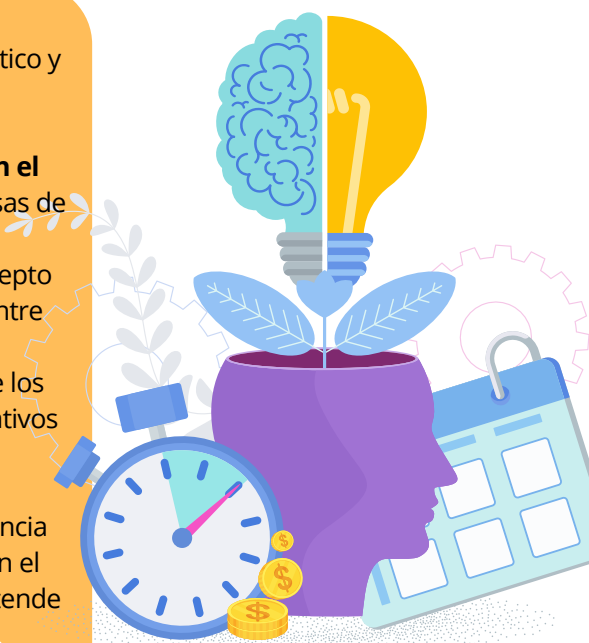

A través de un innovador programa a medida basado en el aprendizaje práctico y en enfoques comunitarios ascendentes, el proyecto pretende capacitar a la comunidad de profesores convirtiéndolos en agentes de cambio del actual sistema educativo a través de 3 acciones principales:

Formación::

1

Tras un intercambio inicial de buenas prácticas educativas y la identificación de las necesidades prácticas y de aprendizaje a las que se enfrentan actualmente los profesores, se han codesarrollado y probado recursos educativos abiertos. Los profesores y educadores participantes tuvieron la oportunidad de mejorar sus competencias y aprender nuevas formas de impartir la enseñanza y aumentar la motivación de los estudiantes a través de un curso altamente formativo e interactivo que tiene como objetivo desarrollar habilidades y competencias interpersonales útiles para el compromiso de los alumnos desfavorecidos. ¿ Descubra nuestra plataforma de e-learning y el curso: <https://empatise.eu/>

Desarrollo y prueba piloto de comunidades educativas:

2

los participantes, con el apoyo de los recursos desarrollados por el proyecto, codesarrollaron nuevos modelos de comunidades educativas conectando escuelas, organismos públicos y organizaciones privadas que trabajan con adolescentes para compartir recursos materiales e inmateriales. El taller y las actividades de codiseño alimentan esta Caja de herramientas para el desarrollo de comunidades educativas que incluye recursos y herramientas prácticas para el desarrollo de modelos de cooperación entre los actores clave de las interacciones de las comunidades educativas.

Co-diseño y desarrollo de un "Cuadro de mando abierto de trayectorias individuales":

2

Mediante el intercambio de conocimientos técnicos entre los agentes de cada comunidad educativa local y el diseño conjunto de una herramienta dedicada a la capacitación de los estudiantes, se ha desarrollado y probado un "Cuadro de mandos abierto de itinerarios individuales", una herramienta digital interactiva dedicada al desarrollo de itinerarios individualizados para los estudiantes. El cuadro de mandos proporciona de forma interactiva herramientas y metodologías para el desarrollo de itinerarios de compromiso personalizados en función de las necesidades, preferencias y actitudes del estudiante.

Descubre nuestro cuadro de mandos → <https://empatise.eu/dashboard/>

La iniciativa forma parte del proyecto "EMPowering schools' Action fostering Teachers' Innovation, Empathy & Support within the Educational community" (Progetto N°. 2022-1-IT02-KA220-SCH-000089811).

El proyecto está co-financiado por el **Programa Erasmus Plus** y es implementado simultáneamente en **Italia, Grecia, Portugal, Chipre y España**.



(Italy)



(Greece)



(Portugal)



(Cyprus)



(Spain)

JEFE DE PROYECTO

SOCIOS

¿A quién van dirigidas estas directrices?

El objetivo principal de este conjunto de herramientas es **capacitar a las escuelas y a los educadores** para crear entornos educativos que fomenten el desarrollo de habilidades esenciales como la empatía, el liderazgo y la innovación. Aprovechando las metodologías de aprendizaje no formal, este conjunto de herramientas proporciona orientación práctica, herramientas y recursos para crear comunidades educativas sólidas que apoyen el crecimiento holístico tanto de los profesores como de los alumnos. Este conjunto de herramientas está dirigido principalmente a:

Educadores y Líderes escolares

Adquirir conocimientos para crear un entorno de aprendizaje propicio e innovador

Agentes de la Comunidad

Aprender a colaborar eficazmente con las escuelas para mejorar los resultados educativos

Responsables políticos

Comprender el valor de las comunidades educativas y cómo apoyarlas mediante políticas y financiación



¿Qué encontrará en este documento?

Este documento pretende ofrecer orientaciones prácticas sobre la creación de comunidades educativas, promoviendo así el desarrollo local a través de enfoques ascendentes, participativos e integradores. El conjunto de herramientas está concebido como un recurso al que acudir para crear y alimentar comunidades educativas que puedan impulsar un cambio positivo y fomentar un entorno de aprendizaje y colaboración continuos. Por esta razón, el documento consta de varias secciones, cuyo objetivo es guiar a cualquier parte interesada relevante en el proceso de codesarrollo de un Plan de Acción de la Comunidad Educativa en su propia comunidad a través de enfoques participativos, incluyendo:

Guías completas:

Las **secciones 1 a 3** ofrecen instrucciones paso a paso sobre la creación y el mantenimiento de una comunidad educativa, desde la planificación inicial hasta el desarrollo continuo. El documento le ofrece una hoja de ruta clara y práctica para comprender, establecer y mantener una comunidad educativa que fomente la colaboración, la innovación y el crecimiento. En esta sección, aprenderá a identificar y trazar un mapa de las principales partes interesadas que participan o se ven afectadas por su comunidad educativa, y descubrirá estrategias eficaces para implicar a las partes interesadas con el fin de garantizar la participación activa y el compromiso de todas las partes, fomentando un entorno de colaboración.

Sostenibilidad y escalabilidad:

La **sección 4** ofrece estrategias y buenas prácticas para garantizar la sostenibilidad y la escalabilidad a largo plazo de las comunidades educativas y ampliar las iniciativas que hayan tenido éxito. Abarca modelos de financiación, técnicas de recaudación de fondos y formas de implicar a las autoridades e instituciones locales.

Herramientas y recursos de colaboración:

Por último, la **sección 5** ofrece recursos y plantillas para facilitar la colaboración entre profesores, alumnos, padres y otras partes interesadas de la comunidad. Acceda a plantillas y herramientas prácticas que le ayudarán en diversos aspectos de la creación y gestión de su comunidad educativa. Estos recursos están diseñados para hacer su trabajo más fácil y eficaz.

SECCIÓN

1

Introducción
a la
Comunidad
Educativa



¿Qué es una comunidad educativa?

Una **comunidad educativa** se refiere a un **grupo de individuos**, como profesores, estudiantes, padres, administradores y otros agentes, **que se reúnen con el objetivo común de apoyar y mejorar el aprendizaje y la educación**. Las comunidades educativas pueden adoptar diferentes formas, como escuelas, universidades, comunidades de aprendizaje en línea o grupos de aprendizaje informal.



En una comunidad educativa, los miembros comparten un sentido de identidad y propósito, y trabajan en colaboración para crear un entorno que fomente el aprendizaje, el crecimiento y el desarrollo. La comunidad ofrece un espacio para compartir conocimientos, experiencias y recursos, así como para ofrecer apoyo y retroalimentación.

El concepto de comunidad educativa **reconoce que el aprendizaje es una actividad colectiva y social**, y que la calidad de la educación se ve influida por las relaciones e interacciones entre sus miembros. Por lo tanto, una comunidad educativa hace **especial hincapié en la colaboración, la comunicación y el respeto mutuo**, y trata de crear una cultura de aprendizaje positiva e integradora.

El proyecto EMPATISE pretende reducir la pobreza educativa en las regiones objetivo a través de un **enfoque comunitario** que desarrolle soluciones adaptadas a cada contexto y capaces de promover la cooperación a largo plazo. Para ello, es indispensable iniciar un **proceso de análisis, codiseño y codesarrollo de posibles metodologías y herramientas compartidas** con todas las partes interesadas implicadas.



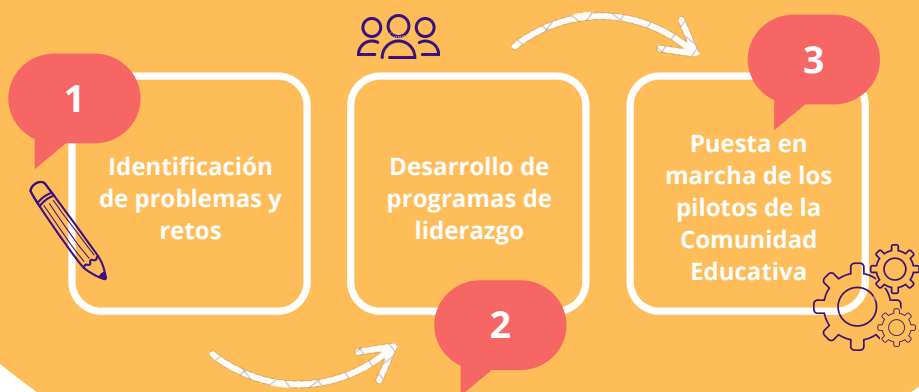

Por esta razón, el proyecto, más allá del desarrollo de un Programa Educativo con recursos que puedan apoyar a los profesores en la gestión diaria de los alumnos, apoyará a los participantes seleccionados en el desarrollo de un piloto de comunidad educativa, donde involucrar a los actores que consideren más útiles y desarrollar junto a ellos procesos participativos y herramientas que puedan mejorar la gestión del desarrollo de los niños y, a través de ello, el bienestar de las comunidades en las que viven.

¿Qué es una Comunidad Educativa Piloto?

Un proyecto **piloto de comunidad educativa** es un tipo de **proyecto que pretende probar y evaluar prácticas y enfoques educativos innovadores dentro de una comunidad específica**. La comunidad puede ser una escuela, un grupo de escuelas o un contexto educativo más amplio, como un distrito o una región.

El **objetivo** de un proyecto piloto de comunidad educativa es **desarrollar, aplicar y evaluar nuevos métodos de enseñanza y aprendizaje que respondan a las necesidades y retos de la comunidad**. Esto puede implicar la introducción de nuevas tecnologías, enfoques pedagógicos, planes de estudio o evaluaciones, entre otros elementos.



El proyecto piloto suele implicar la colaboración entre distintas partes interesadas de la comunidad educativa, como profesores, alumnos, padres, administradores y socios comunitarios.

Las partes interesadas colaboran en el diseño y la aplicación del proyecto piloto, con el fin de alcanzar metas y objetivos comunes.

El proyecto piloto también implica un **riguroso proceso de evaluación**, cuyo objetivo es medir la eficacia de las prácticas innovadoras e identificar áreas de mejora. La evaluación puede incluir diversos métodos, como encuestas, grupos de discusión y evaluaciones de resultados, entre otros.

En general, un proyecto piloto de comunidad educativa ofrece una valiosa oportunidad para probar y perfeccionar prácticas y enfoques educativos innovadores en un contexto real, con el objetivo de mejorar los resultados educativos de los alumnos y la calidad general de la educación.

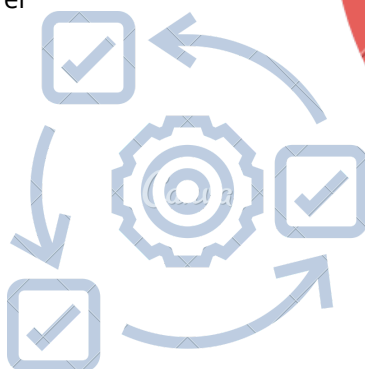

¿Cómo crear una Comunidad Educativa Piloto?

La puesta en marcha de una comunidad educativa piloto implica varios pasos:

1

Identificar y comprometer a la comunidad educativa:

El primer paso consiste en identificar la comunidad educativa específica que participará en el proyecto piloto. Puede tratarse de una escuela, un grupo de escuelas o un contexto educativo más amplio, como un distrito o una región.

2

Definir las metas y los objetivos:

El siguiente paso consiste en definir las metas y objetivos del proyecto piloto. Esto implica identificar los retos y las necesidades educativas de la comunidad y determinar cómo el proyecto piloto puede abordar estos retos.

3

Diseñar el proyecto piloto:

Una vez definidas las metas y los objetivos, el siguiente paso es diseñar el proyecto piloto. Esto implica determinar las prácticas y enfoques específicos que se pondrán a prueba y cómo se aplicarán en la comunidad. Esto puede implicar la colaboración entre diversas partes interesadas, como profesores, alumnos, padres y socios comunitarios.

4

Desarrollar el plan de ejecución:

El plan de ejecución describe las actividades específicas y los plazos de ejecución del proyecto piloto. Incluye la identificación de los recursos necesarios, como financiación, materiales y personal, así como las funciones y responsabilidades de cada parte interesada.

5

Poner en marcha el proyecto piloto:

La fase de aplicación consiste en poner en marcha el plan. Esto incluye la formación de profesores y otras partes interesadas, la introducción de nuevas tecnologías o enfoques pedagógicos y la recopilación de datos sobre el proceso de aplicación.

6

Evaluar el proyecto piloto:

La fase de evaluación consiste en recopilar y analizar datos para valorar la eficacia del proyecto piloto. Puede incluir encuestas, evaluaciones de resultados, grupos de discusión y otros métodos de evaluación. Los resultados de la evaluación ayudarán a identificar áreas de mejora y perfeccionar las prácticas y enfoques probados en el proyecto piloto.

7

Ampliar el proyecto piloto:

Una vez evaluado y perfeccionado el proyecto piloto, podrá ampliarse a otras comunidades educativas, con el objetivo de reproducir las prácticas y enfoques que hayan tenido éxito y mejorar los resultados educativos de forma más generalizada.

En general, la puesta en marcha de una comunidad educativa piloto requiere una planificación cuidadosa, la colaboración entre las distintas partes interesadas y un compromiso de evaluación y perfeccionamiento continuos.

SECCIÓN

2

Creación de una comunidad educativa - Compromiso comunitario



Mapa de agentes

Como se indica en la sección anterior, el primer paso para desarrollar una comunidad educativa es identificar la comunidad específica que participará en el proyecto piloto. Puede tratarse de una escuela, un grupo de escuelas o, como en el caso del proyecto EMPATISE, **un contexto educativo más amplio**, como un distrito o una región. La implicación de agentes es un aspecto crítico del proceso de creación de la comunidad, ya que ayuda a garantizar que la comunidad está diseñada para satisfacer las necesidades y los intereses de sus miembros.

¿Qué significa la implicación de agentes y por qué es importante?

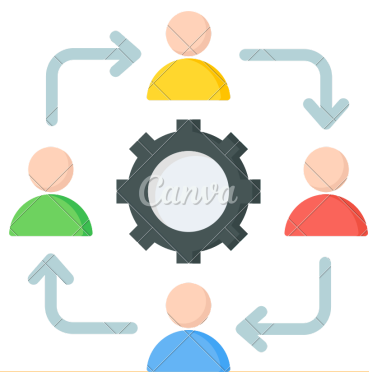

La implicación de agentes se refiere al proceso de implicar en el **proceso de toma de decisiones a individuos o grupos que tienen una participación o interés** en un tema, proyecto, programa u organización concretos. Las partes interesadas pueden incluir una amplia gama de individuos o grupos, como clientes, empleados, inversores, miembros de la comunidad o socios.

Implicación de agentes

implica buscar y escuchar activamente las perspectivas, preocupaciones y opiniones de las partes interesadas, y tenerlas en cuenta a la hora de tomar decisiones.

puede adoptar muchas formas, dependiendo del contexto y de las partes interesadas. Algunos ejemplos de métodos de implicación de agentes son las **reuniones municipales, los grupos de discusión, las encuestas, los foros en línea, las entrevistas individuales y los periodos de participación pública.**

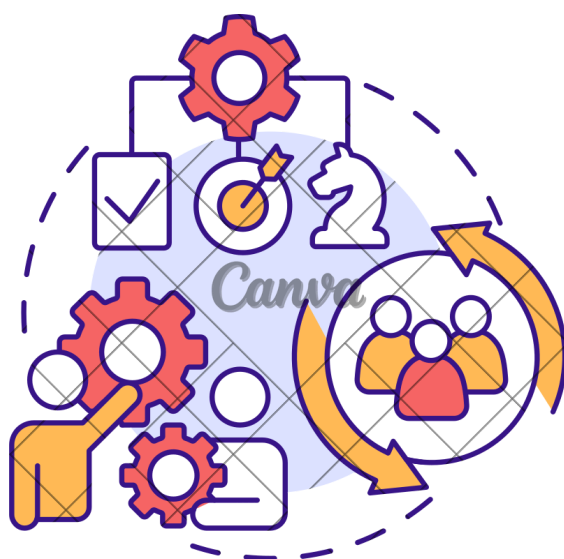

La implicación eficaz de los agentes **requiere una comunicación y colaboración continuas** entre la organización o el equipo del proyecto y las partes interesadas. También requiere la voluntad de escuchar y **responder a las opiniones de las partes interesadas**, así como el compromiso de tomar decisiones que redunden en beneficio de todas ellas.

el objetivo es garantizar que se tengan en cuenta todas las perspectivas e intereses pertinentes y que las decisiones se tomen de forma transparente, responsable e integradora.

La implicación de agentes es un paso crítico en el proceso de creación de una comunidad educativa por varias razones:

Garantiza la inclusión:

Al involucrar a los agentes, puede asegurarse de que en el diseño de la comunidad educativa se tiene en cuenta una amplia gama de perspectivas, necesidades e intereses. Esto puede contribuir a crear una comunidad más integradora y equitativa que satisfaga las necesidades de todos sus miembros.

Fomenta la participación y el apoyo:

Involucrar a los agentes en el proceso de diseño puede ayudar a conseguir la adhesión y el apoyo de la comunidad educativa. Cuando los agentes sienten que su aportación ha sido escuchada y tenida en cuenta, es más probable que se impliquen en el éxito de la comunidad.

Identifica posibles retos:

La implicación de los agentes puede ayudar a identificar posibles retos o barreras para el éxito de la comunidad educativa. Esto puede ayudar a mitigar los riesgos y garantizar que la comunidad se diseñe de forma que aborde estos retos.

Mejora la toma de decisiones:

Involucrar a los agentes puede ayudar a mejorar la toma de decisiones al aportar una gama más amplia de perspectivas e ideas. Esto puede conducir a decisiones más informadas y eficaces que se ajusten mejor a las necesidades e intereses de la comunidad.

Aumenta la transparencia y la responsabilidad:

La implicación de los agentes puede ayudar a mejorar la transparencia y la rendición de cuentas implicándolos en el proceso de toma de decisiones y manteniéndolos informados sobre los avances de la comunidad. Esto puede ayudar a generar confianza y fomentar el sentido de propiedad entre los agentes.

En general, la implicación de los agentes es un paso fundamental en la creación de una comunidad educativa porque ayuda a garantizar que la comunidad está diseñada para satisfacer las necesidades y los intereses de sus miembros, y que los agentes se implican en el éxito de la comunidad.



Estrategias de participación

Entonces, ¿cómo es posible identificar e implicar eficazmente a los agentes locales? Un plan de participación de agentes suele constar de los siguientes pasos:

1

Identificar a los agentes:

Identifique a las personas o grupos interesados en la comunidad educativa. Podría tratarse de estudiantes, profesores, padres, administradores, organizaciones comunitarias y otras partes interesadas. Tenga en cuenta los principales grupos destinatarios de EMPATISE:

- Profesores de secundaria
- Educadores
- Personal de las autoridades públicas locales (por ejemplo, de las instituciones educativas locales y de las oficinas de servicios sociales de las administraciones locales)
- Agentes de la comunidad educativa (asociaciones deportivas, ONG, organizaciones de la sociedad civil, etc.)

2

Determinar los objetivos de la participación:

Aclare las metas y los objetivos del proceso de participación de agentes. Esto podría incluir la recopilación de aportaciones sobre el diseño de la comunidad, la identificación de posibles retos o barreras, o la creación de apoyo para la comunidad.

3

Elegir los métodos de compromiso:

Determine los métodos y canales para implicar a los agentes. Puede tratarse de grupos de discusión, encuestas, reuniones comunitarias, foros en línea o entrevistas individuales.

4

Elabore materiales de participación:

Cree materiales para apoyar el proceso de participación de los agentes, como guías de debate, encuestas o presentaciones.

5

Aplicar el plan de participación:

Ejecutar el plan de participación de agentes, utilizando los métodos y materiales elegidos para recabar aportaciones y comentarios de los agentes.

6

Analizar y responder a los comentarios:

Analizar las opiniones de los agentes y utilizarlas para el diseño y desarrollo de la comunidad educativa.



Más en detalle, herramientas digitales como Miro pueden apoyar el análisis de las partes interesadas proporcionando una plataforma para la lluvia de ideas colaborativa, el mapeo y la visualización de la información de las partes interesadas.

En el proyecto EMPATISE, nos centramos en el uso de **Miro** para las tareas preliminares de identificación y participación de agentes en cada comunidad objetivo, con el fin de facilitar la colaboración a distancia, así como la recopilación y el análisis de datos entre los socios. En general, puede servir de apoyo al análisis de las partes interesadas proporcionando una plataforma para la ideación, organización y visualización colaborativas de la información sobre las partes interesadas. Puede ayudar a crear un proceso de implicación de agentes más inclusivo y transparente que conduzca a una toma de decisiones más informada.

Lea atentamente las guías que figuran a continuación y utilice las herramientas desarrolladas:

1

Identificar agentes: Miro permite el brainstorming y la ideación colaborativos, que puede utilizarse para recabar aportaciones sobre agentes y contactos de las redes de los participantes. Utiliza el tablón de agentes de Miro para que los participantes compartan sus ideas y comentarios en tiempo real. [Ver ejemplos](#)

2

Clustering: Miro es una gran herramienta para el brainstorming colaborativo, ya que proporciona un lienzo digital que permite crear mapas visuales de las categorías de partes interesadas y sus relaciones, intereses e influencia. Utiliza las tablas de Miro N. 2 para crear mapas de partes interesadas que muestren los diferentes grupos de partes interesadas y sus conexiones. [Ver ejemplos](#)

3

Priorizar agentes y moverse en el mapa: Miro puede utilizarse para organizar la información sobre las partes interesadas de forma que sea fácil acceder a ella y analizarla. Puedes utilizar Miro para crear mapas de agentes en función de su relevancia e influencia. Utiliza las tablas N. 3 y N.4 de Miro para crear mapas de partes interesadas que muestren los diferentes grupos de partes interesadas y su nivel de interés o influencia en el proyecto. [Ver ejemplos](#)

4

Tabla de implicación de agentes: Una vez que haya finalizado su mapa de agentes e identificado a los que desea implicar, utilice la tabla de Excel Stakeholder para detallar cada parte interesada identificada y la estrategia de implicación que considere más adecuada. Este archivo se actualizará en los próximos meses de acuerdo con su plan de acción comunitario y le proporcionará una visión general de los esfuerzos y resultados. [Ver ejemplos](#)

Al incluir un plan de participación de agentes en el primer paso de la creación de una comunidad educativa, puede asegurarse de que la comunidad está diseñada para satisfacer las necesidades e intereses de sus miembros, y de que los agentes se comprometen e invierten en el éxito de la comunidad.

Comunicación eficaz

En el vibrante mundo de las comunidades educativas, la comunicación eficaz es la columna vertebral que lo mantiene todo unido. Garantiza que se escuchen todas las voces, se compartan todas las ideas y se alcancen todos los objetivos en colaboración.

Esta sección le guiará en la elaboración de planes de comunicación interna y externa, el aprovechamiento de las herramientas digitales y la exploración de las mejores prácticas de comunicación para que su comunidad educativa prospere.

Eche un vistazo a la tabla y descubra los elementos esenciales de un plan de comunicación interna y externa, las herramientas digitales y ejemplos de mejores prácticas. La tabla adjunta le ayudará a aclarar las diferencias y le orientará sobre cómo gestionar eficazmente la comunicación en ambos contextos.

¿Cómo?	Comunicación interna	Comunicación externa
¿Por qué?	<p>La comunicación interna es el latido de su comunidad educativa.</p> <p>Se trata de garantizar que todos los miembros, desde profesores y alumnos hasta administradores y padres, estén en sintonía. Un plan de comunicación interna eficaz debe incluir</p> <ul style="list-style-type: none">• Actualizaciones periódicas: Comparta boletines semanales o quincenales para mantener a todos informados sobre los próximos eventos, logros y anuncios importantes.• Reuniones y sesiones informativas: Programar reuniones periódicas, tanto formales como informales, para debatir los avances, abordar las preocupaciones y aportar nuevas ideas.	<p>La comunicación externa es la ventana de su comunidad al mundo.</p> <p>Implica relacionarse con los padres, las empresas locales, los responsables políticos y la comunidad en general. Un plan eficaz de comunicación externa debe incluir</p> <ul style="list-style-type: none">• Relaciones públicas: Crear una imagen positiva de su comunidad mediante comunicados de prensa, artículos y boletines informativos. Destaque sus logros, proyectos innovadores e impacto en la comunidad.• Eventos y talleres: Organice actos que inviten a agentes externos a participar y ser testigos de las vibrantes actividades de su comunidad.



Utilice una combinación de reuniones presenciales y virtuales para adaptarse a los horarios de todos.

- Mecanismos de retroalimentación: Establezca canales de información en los que los miembros puedan compartir sus opiniones y sugerencias. Puede ser a través de encuestas, buzones de sugerencias o sesiones específicas.

Esto fomenta un sentimiento de pertenencia y apoyo.

- Programas de divulgación: Desarrolle programas de divulgación para colaborar con empresas locales, ONG y otras instituciones educativas. Colabore en proyectos que beneficien a la comunidad en general y muestre la fortaleza de su comunidad educativa.

¿Cómo?

Herramientas digitales de comunicación

En la era digital actual, aprovechar las herramientas adecuadas puede mejorar significativamente sus esfuerzos de comunicación. He aquí algunas herramientas digitales a tener en cuenta:

- **Redes sociales:** Plataformas como Facebook, Instagram, Twitter y LinkedIn son poderosas para llegar a un público amplio. Utilízaslas para compartir actualizaciones, celebrar logros y relacionarte con tu comunidad. Crea contenidos atractivos, como fotos, vídeos e infografías, para captar la atención.
- **Plataformas de colaboración:** Herramientas como Slack, Microsoft Teams y Google Workspace facilitan una comunicación y colaboración fluidas entre los miembros. Permiten enviar mensajes en tiempo real, compartir archivos y gestionar proyectos, lo que facilita la organización y la conexión.
- **Marketing por correo electrónico:** Plataformas como Mailchimp o Constant Contact te ayudan a gestionar y distribuir boletines y actualizaciones importantes a una gran audiencia de manera eficiente.
- **Seminarios web y transmisiones en directo:** Utilice Zoom, Google Meet o YouTube Live para organizar eventos virtuales, talleres y sesiones de preguntas y respuestas. De este modo, no solo involucras a tu comunidad, sino que llegas a un público más amplio.



Ejemplos de buenas prácticas

Para inspirarte, aquí tienes algunos ejemplos de buenas prácticas de comunicación de comunidades educativas de éxito:

- **Boletines interactivos:** En lugar de los tradicionales boletines con mucho texto, utilice formatos interactivos que incluyan vídeos, infografías y enlaces a recursos relevantes. Esto hace que la información sea más atractiva y fácil de digerir.
- **Desafíos en las redes sociales:** Cree retos divertidos y educativos en las redes sociales que animen a alumnos, profesores y padres a participar. Esto aumenta la participación y da a conocer las actividades de su comunidad.
- **Proyectos de colaboración:** Utiliza plataformas digitales para llevar a cabo proyectos colaborativos en los que alumnos y profesores de distintos centros o incluso países trabajen juntos. Esto no sólo mejora el aprendizaje, sino que también fomenta la comunicación intercultural.
- **Comunicación transparente:** Mantenga la transparencia en todas las comunicaciones. Informe periódicamente a su comunidad de las decisiones, los cambios y los motivos que los justifican. Esto genera confianza y fomenta un ambiente positivo e integrador.
- **Circuitos de información:** Ponga en marcha un circuito estructurado de comentarios en el que los miembros puedan opinar periódicamente sobre diversos aspectos de la comunidad. Actúe en consecuencia para demostrar que todas las voces cuentan.

Aplicando estas estrategias y aprovechando las herramientas digitales, puede asegurarse de que su comunidad educativa no sólo esté conectada, sino que sea vibrante y dinámica. Una comunicación eficaz empoderará a todos los miembros, haciendo de su comunidad un lugar donde las ideas florecen, la colaboración es fluida y el aprendizaje es un viaje compartido y alegre.

SECCIÓN

3

Diseño e
implantación de
comunidades
educativas



Co-diseñar el Plan de Acción

En esta sección, profundizará en el proceso de colaboración para diseñar conjuntamente un plan de acción para su comunidad educativa. El codiseño implica trabajar estrechamente con los agentes -estudiantes, educadores, padres y miembros de la comunidad- para crear un plan que refleje las diversas necesidades y aspiraciones de todos los implicados. Este enfoque garantiza que el plan de acción resultante sea inclusivo y se adapte al contexto único de su comunidad, sentando las bases para un impacto significativo y sostenible. Tanto si parten de cero como si están perfeccionando una iniciativa existente, esta sección les guiará a través de los pasos esenciales para desarrollar juntos un plan sólido y viable.

Resumen del proceso

Canva



Co-diseño del PA local

Identificación y priorización de las necesidades locales

Desarrollo de la visión y la misión

Definición de las áreas clave para el desarrollo local (incluye: *objetivos clave por área + actividades a realizar + recursos locales (organizaciones y fondos a utilizar).*)

Seguimiento y evaluación para la mejora continua de la implementación (incluye *definición de KPIs por cada área + procesos de seguimiento y momentos de reflexión colectiva sobre resultados alcanzados y medidas de adaptación para mejorar a largo plazo.*)

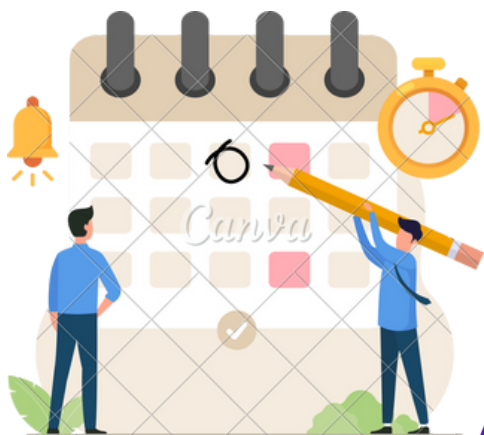

Actividades de ejecución

La ejecución eficaz de las actividades educativas es crucial para lograr los resultados deseados en cualquier programa educativo. Esto implica una planificación meticulosa, un seguimiento sólido y una evaluación continua para garantizar que las actividades tengan impacto y estén en consonancia con los objetivos generales. A continuación le explicamos cómo planificar, gestionar y mejorar eficazmente sus actividades educativas.

1

Planificación y gestión de actividades educativas

Establecer objetivos claros:

- Comience por definir los objetivos claros y mensurables de las actividades educativas. Los objetivos deben estar en consonancia con las metas generales del programa y deben ser específicos, mensurables, alcanzables, pertinentes y de duración determinada (SMART).
- Ejemplo: "Mejorar las habilidades de resolución de problemas de los estudiantes haciéndoles participar en retos semanales de codificación durante el próximo semestre".

2

Desarrollar un plan de acción:

- Elabore un plan de acción detallado que describa los pasos necesarios para alcanzar los objetivos. Incluya plazos, recursos necesarios y responsabilidades asignadas a los miembros del equipo.
- Utilice herramientas como diagramas de Gantt o software de gestión de proyectos (por ejemplo, Trello, Asana) para organizar las tareas y los plazos.

3

Asignación de recursos:

- Asegúrese de que todos los recursos necesarios, como materiales, equipos y recursos humanos, estén disponibles y se asignen adecuadamente.
- La presupuestación de los recursos es crucial; asigne los fondos juiciosamente para evitar cualquier interrupción durante la fase de ejecución.

4

Programación y coordinación:

- Programe las actividades de manera que se maximice la participación y se minimicen los conflictos. La coordinación en el equipo es clave para garantizar que las actividades se desarrollen sin problemas.
- Utilice calendarios compartidos y herramientas de programación (por ejemplo, Google Calendar, Doodle) para que todos estén de acuerdo.

5

Seguimiento y evaluación continuos para mejorar y adaptar

- Fomentar la retroalimentación continua de los participantes, educadores y otros agentes. Cree una cultura en la que las opiniones se consideren una herramienta constructiva de mejora.
- Implemente sesiones periódicas de feedback, buzones de sugerencias o plataformas digitales de feedback para recabar opiniones.
- Revise y analice periódicamente los comentarios para identificar los puntos fuertes y débiles y las áreas de mejora. Busque patrones y problemas recurrentes que deban abordarse.
- Desarrolle un plan de acción para abordar las opiniones y realizar las mejoras necesarias. Establezca plazos realistas para aplicar los cambios.
- Fomentar una cultura de mejora continua en la que el equipo busque siempre formas de mejorar la experiencia educativa.

Herramientas de control

- **Seguimiento del progreso:** Utiliza herramientas de seguimiento del progreso para controlar el avance de las actividades. Los programas de gestión de proyectos como Monday.com o Smartsheet pueden ser eficaces.
- **Listas de control e hitos:** Cree listas de control y establezca hitos para realizar un seguimiento de las tareas completadas y los próximos plazos.

Estudio de caso:

Un colegio pone en marcha un programa de codificación para alumnos de secundaria. Empiezan estableciendo objetivos claros y desarrollando un plan de acción. Utilizando herramientas como Trello para la gestión de proyectos, programan sesiones semanales de programación. A lo largo del programa, recogen opiniones a través de Google Formularios y controlan los progresos mediante listas de control de hitos. Tras analizar los comentarios, descubren que los alumnos son los que más disfrutan con los proyectos prácticos, por lo que ajustan el plan de estudios para incluir más actividades de aprendizaje basadas en proyectos.

Siguiendo estos planteamientos estructurados para planificar, gestionar, supervisar y mejorar las actividades educativas, las comunidades educativas pueden garantizar que sus programas sean eficaces, atractivos y evolucionen continuamente para satisfacer las necesidades de sus participantes.

Herramientas de evaluación:

- **Encuestas y formularios de opinión:** Recoge las opiniones de los participantes utilizando herramientas de encuesta en línea como Google Forms, SurveyMonkey o Typeform. Estas herramientas pueden ayudar a evaluar la eficacia y el impacto de las actividades.
- **Observación y evaluación:** Las observaciones y evaluaciones periódicas pueden proporcionar información sobre el compromiso de los participantes y su progreso en el aprendizaje. Utilizar rúbricas o formularios de evaluación para estandarizar las evaluaciones.
- **Análisis de datos:** Utiliza herramientas de análisis de datos para interpretar los datos de feedback y rendimiento. Programas como Excel o herramientas más avanzadas como SPSS pueden ayudar a analizar datos cuantitativos y cualitativos..

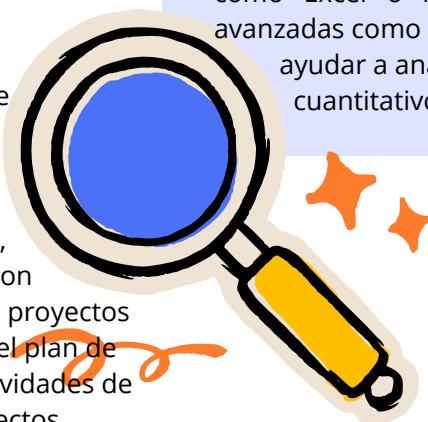

SECCIÓN

4

Sostenibilidad y escalabilidad







Sostenibilidad de los proyectos

Para garantizar la longevidad y el impacto sostenido de las iniciativas educativas, es esencial desarrollar estrategias sólidas que arraiguen el proyecto en la comunidad y garanticen un apoyo continuo.



Entre las estrategias clave figuran:

-  **Integración en las estructuras existentes:** Integrar las actividades del proyecto en el funcionamiento habitual de las escuelas e instituciones educativas. Esto puede implicar alinear los objetivos del proyecto con las prioridades institucionales y garantizar que el proyecto forme parte de los planes estratégicos de la institución.
-  **Desarrollo de capacidades:** Dotar a los educadores y administradores de las habilidades y conocimientos necesarios para mantener el proyecto. Proporcionar sesiones de formación, talleres y recursos que ayuden a los agentes a comprender y continuar las metodologías y objetivos del proyecto.
-  **Implicación de los agentes:** Mantener un compromiso activo y continuo con todos los agentes, incluidos estudiantes, padres, educadores, autoridades locales y organizaciones comunitarias. Establecer una sólida red de simpatizantes ayuda a garantizar un compromiso y una defensa continuos del proyecto.
-  **Evaluación y adaptación periódicas:** Supervisar y evaluar continuamente el impacto del proyecto, utilizando la información recibida para hacer los ajustes necesarios. Este enfoque adaptativo ayuda a mantener la pertinencia y eficacia del proyecto a lo largo del tiempo.

Modelos de financiación y recaudación de fondos

Garantizar los recursos financieros es crucial para la sostenibilidad de cualquier iniciativa educativa. Considere los siguientes modelos y estrategias de financiación:

1 Subvenciones y financiación pública:

Solicita subvenciones a organismos públicos, fundaciones educativas y organizaciones internacionales. Programas como Erasmus+, Horizonte Europa y los fondos nacionales de educación pueden proporcionar ayudas sustanciales.

2 Asociaciones con empresas:

Implique a las empresas y corporaciones locales a través de programas de responsabilidad social corporativa (RSC). Las empresas pueden ofrecer patrocinio, ayuda en especie o financiación directa.

3 Recaudación de fondos comunitarios:

Organice actos, campañas y campañas de recaudación de fondos dentro de la comunidad. Las plataformas de crowdfunding también pueden utilizarse para reunir pequeñas aportaciones de un gran número de personas.

4 Cuotas de afiliación y gastos de servicio:

Para los proyectos que prestan servicios directos, considere la posibilidad de implantar un modelo de cuotas de afiliación o de cobro de servicios. Esto puede generar un flujo constante de ingresos al tiempo que garantiza el compromiso de los participantes.



Participación de las autoridades e instituciones

La colaboración con las autoridades e instituciones locales es fundamental para la sostenibilidad del proyecto. Las estrategias incluyen:



Defensa de políticas

Trabajar con las autoridades locales para integrar los objetivos del proyecto en las políticas educativas locales. Los esfuerzos de promoción pueden ayudar a garantizar el apoyo y la financiación a largo plazo.



Asociaciones institucionales

Formar asociaciones con escuelas, institutos y universidades para garantizar que las actividades y los resultados del proyecto sean reconocidos y valorados. Esto puede incluir acuerdos formales, Memorandos de Entendimiento e iniciativas conjuntas.



Integración comunitaria

Implicar activamente a las organizaciones comunitarias y las instituciones locales en las actividades del proyecto. Esto fomenta el sentido de pertenencia y garantiza que el proyecto responda a las necesidades y prioridades de la comunidad.

Escalabilidad del modelo

Adaptación del modelo a distintos contextos educativos

Para ampliar eficazmente el modelo educativo, es esencial adaptarlo a diversos contextos, manteniendo al mismo tiempo los principios básicos. Considere los siguientes enfoques:

Análisis contextual:

Realizar análisis exhaustivos de los nuevos contextos para comprender las necesidades, retos y oportunidades específicos. Adaptar las actividades y metodologías del proyecto para abordar estos factores únicos.

Marco flexible:

Desarrollar un marco de proyecto flexible que permita la adaptación sin comprometer los objetivos centrales. Esto puede implicar la creación de módulos, recursos y materiales de formación personalizables.

Programas piloto:

Empezar con programas piloto en contextos nuevos para probar y perfeccionar las adaptaciones. Utilizar los resultados de estos programas piloto para realizar los ajustes necesarios antes de la aplicación a gran escala.

Herramientas para la replicabilidad de proyectos

Garantizar que el proyecto pueda reproducirse fácilmente implica crear recursos y estructuras de apoyo claros y completos. Entre las herramientas clave figuran:



Guías y manuales detallados:

Elabore guías paso a paso, manuales y conjuntos de herramientas que describan cómo ejecutar el proyecto. Incluye buenas prácticas, casos prácticos y consejos para solucionar problemas.



Programas de formación:

Cree programas de formación para educadores y administradores que proporcionen las habilidades y conocimientos necesarios para poner en práctica el proyecto. Ofrezca opciones de formación presencial y en línea.



Redes de apoyo:

Establecer redes de apoyo y comunidades de práctica en las que los nuevos ejecutores puedan buscar asesoramiento, compartir experiencias y colaborar. Los foros en línea, los grupos en las redes sociales y los seminarios web periódicos pueden facilitar esta tarea.

SECCIÓN

5

Recursos y herramientas



La presente sección pretende ofrecer herramientas y recursos prácticos para profundizar en el campo de las comunidades educativas, útiles para cualquier persona interesada en profundizar en el tema para crear su propia comunidad. Estas referencias proporcionan una visión global del valor de las comunidades educativas, las oportunidades de financiación pertinentes y los estudios de casos de éxito, ofreciendo ideas y recursos prácticos para quienes deseen poner en marcha o ampliar proyectos de comunidades educativas.

Estudios e informes pertinentes sobre el valor de las Comunidades Educativas para los estudiantes y el desarrollo local



"Asociaciones entre la escuela, la familia y la comunidad: Su manual para la acción"

Autores: Joyce Epstein & al.

Este estudio pone de relieve cómo la participación de la comunidad en la educación influye positivamente en los logros académicos, las habilidades sociales y el bienestar general de los estudiantes.

<https://parentsinternational.org/the-impact-of-school-family-and-community-connections-on-student-achievement/>

<https://organizingengagement.org/models/framework-of-six-types-of-involvement/>

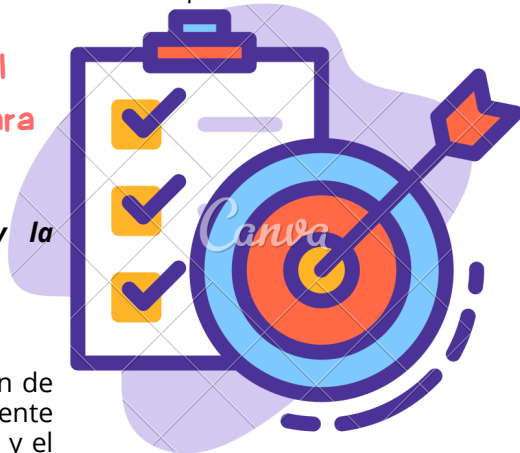

"La educación comunitaria en el desarrollo de la comunidad"

Autores: Asep Saepudin; Dinno Mulyono

https://www.researchgate.net/publication/332617511_COMMUNITY_EDUCATION_IN_COMMUNITY_DEVELOPMENT



"Educación para sociedades inclusivas"

Autores: OECD

El Proyecto Educación para Sociedades Inclusivas está concebido para responder a la creciente diversidad que caracteriza a los sistemas educativos, y pretende ayudar a los gobiernos y a las partes interesadas pertinentes a lograr sistemas educativos más equitativos e inclusivos como pilar para crear sociedades más inclusivas.

<https://www.oecd.org/en/about/projects/education-for-inclusive-societies.html>

En general, hay muchas herramientas y métodos que pueden utilizarse para facilitar la colaboración y el compromiso. Estas herramientas pueden utilizarse junto con las digitales para crear una estrategia integral de implicación de agentes que combine las ventajas de los enfoques digitales y presenciales.

Plantillas y otras herramientas útiles

El uso de herramientas digitales para el análisis y la implicación de agentes presenta varias ventajas con respecto a los métodos tradicionales, ya que puede ayudar a crear un proceso de implicación de agentes más inclusivo, colaborativo y eficaz. He aquí algunas razones por las que el uso de herramientas digitales es útil para esta tarea:

Mayor accesibilidad:

Mayor accesibilidad: Se puede acceder a las herramientas digitales desde cualquier lugar del mundo, lo que facilita la participación de partes interesadas dispersas geográficamente. Esto puede ayudar a garantizar que todas las partes interesadas tengan la oportunidad de participar en el proceso de compromiso.

Mejora de la colaboración:

Las herramientas digitales permiten la colaboración y la comunicación en tiempo real entre las partes interesadas, lo que facilita el intercambio de información, ideas y comentarios. Esto puede ayudar a crear un proceso de implicación de agentes más colaborativo e integrador.

Recogida y análisis de datos:

Las herramientas digitales facilitan la recopilación y el análisis de las opiniones de las partes interesadas, lo que permite identificar patrones y tendencias en sus aportaciones. Esto puede ayudar a fundamentar la toma de decisiones y mejorar la eficacia de los esfuerzos de implicación de agentes.

Ahorro de tiempo y dinero:

El uso de herramientas digitales puede ahorrar tiempo y costes asociados a los métodos tradicionales de implicación de agentes, como las reuniones en persona o las encuestas por correo. Las herramientas digitales pueden utilizarse para llegar a un gran número de partes interesadas simultáneamente y pueden proporcionar un medio más eficiente y rentable de involucrar a las partes interesadas.

Transparencia y responsabilidad:

El uso de herramientas digitales puede ayudar a promover la transparencia y la responsabilidad en los esfuerzos de implicación de agentes. Las herramientas digitales pueden proporcionar un registro de las opiniones y aportaciones de las partes interesadas, lo que facilita el seguimiento y la elaboración de informes sobre el proceso de implicación de agentes.

Existen varias herramientas digitales que pueden utilizarse para la participación y el análisis de las partes interesadas. La selección de las que se van a utilizar depende de sus necesidades y preferencias específicas. Es importante elegir una herramienta o un conjunto de herramientas que se ajusten a sus objetivos de implicación de las partes interesadas y que sean accesibles y fáciles de usar para ellas. He aquí algunos ejemplos:

MIRO

Miro es una pizarra colaborativa en línea que puede utilizarse para el análisis y la implicación de agentes. Proporciona una plataforma para la lluvia de ideas visual, el mapeo y la organización de la información de las partes interesadas.

[Ver más](#)

SURVEY MONKEY

SurveyMonkey es una herramienta de encuestas en línea que puede utilizarse para recabar opiniones de las partes interesadas. Permite crear encuestas personalizadas, distribuirlas a las partes interesadas y analizar los resultados.

[Ver más](#)

GOOGLE FORMS

Google Forms es otra herramienta de encuestas en línea que puede utilizarse para recabar la opinión de las partes interesadas. Permite crear encuestas personalizadas y compartirlas con las partes interesadas por correo electrónico o mediante un enlace.

[Ver más](#)

SLACK

Slack es una plataforma de mensajería que puede utilizarse para facilitar la comunicación y la colaboración entre las partes interesadas. Permite crear canales para distintos grupos de interesados, compartir archivos e información y comunicarse en tiempo real.

[Ver más](#)

ZOOM

Zoom es una herramienta de videoconferencia que puede utilizarse para facilitar reuniones y debates con las partes interesadas. Permite organizar reuniones virtuales con las partes interesadas desde cualquier lugar del mundo.

[Ver más](#)

TRELLO

Una herramienta de gestión para organizar la información y las tareas de las partes interesadas. Permite crear tableros, listas y tarjetas para hacer un seguimiento de la participación y facilitar la comunicación y la colaboración en tiempo real.

[Ver más](#)



Aunque las herramientas digitales son útiles para la participación y el análisis de las partes interesadas, la colaboración y el compromiso en persona también pueden ser valiosos. Estas herramientas deben utilizarse junto con las digitales para crear una estrategia integral de implicación de agentes que combine las ventajas de los **enfoques digitales y presenciales**. He aquí algunos ejemplos de herramientas que pueden utilizarse para facilitar la colaboración y el compromiso en persona:



Pizarras y notas adhesivas:

Las pizarras y las notas adhesivas pueden utilizarse para facilitar la lluvia de ideas y la organización de las aportaciones de las partes interesadas durante las reuniones presenciales o los talleres.



Rotafolios y rotuladores:

Los rotafolios y los rotuladores pueden utilizarse para recoger las aportaciones y comentarios de las partes interesadas durante las reuniones presenciales o los talleres.



Carteles y ayudas visuales:

Los carteles y las ayudas visuales pueden utilizarse para transmitir información y atraer a las partes interesadas durante eventos o presentaciones presenciales.



Talleres interactivos:

Los talleres interactivos pueden utilizarse para facilitar el compromiso y la colaboración de las partes interesadas, mediante actividades como debates en grupo, juegos de rol o ejercicios de resolución de problemas.



Reuniones en el propio Ayuntamiento:

Las reuniones del Ayuntamiento pueden servir de foro para que las partes interesadas formulen preguntas, compartan opiniones y entablen un diálogo con los responsables o representantes del proyecto.



Grupos de discusión:

Los grupos de discusión pueden utilizarse para recabar opiniones y puntos de vista de las partes interesadas en un entorno estructurado y facilitado.

Véanse las plantillas Empatise para el mapeo de las partes interesadas y el codiseño del plan de acción.

[Link a las plantillas](#)

La presente sección pretende ofrecer recursos para profundizar en el panorama de los fondos de la UE, útiles para crear, mejorar y desarrollar su comunidad educativa o para poner en marcha sus actividades.

- **Programa Erasmus+:** ofrece oportunidades a profesores, estudiantes e instituciones educativas para participar en actividades de formación, tareas docentes y prácticas en otros países de la UE.
- **Fondo Social Europeo (FSE):** apoya iniciativas destinadas a mejorar la calidad de la educación y la formación.
- **Horizon Europe:** financia proyectos de investigación e innovación, incluidos los relacionados con la educación y la formación.
- **Programa Europa Creativa:** financia proyectos culturales y creativos, incluidas iniciativas educativas.
- **Programa Ciudadanos, Igualdad, Derechos y Valores (CERV):** financia proyectos que promuevan el compromiso cívico y la ciudadanía activa.

La presente sección pretende ofrecer recursos para profundizar en el campo de las comunidades educativas y los estudios de casos.

- **Teach For All:** una red mundial que adapta el modelo Teach For America a distintos países, centrándose en ampliar las oportunidades educativas. [Link](#)
- **Khan Academy:** una plataforma de aprendizaje en línea que se ha ampliado con éxito para llegar a millones de estudiantes de todo el mundo a través de diversos contextos educativos. [Link](#)
- **Big Picture Learning:** un modelo centrado en el aprendizaje personalizado a través de proyectos y prácticas en el mundo real, adaptado en varios países a los sistemas educativos locales. [Link](#)
- **Reggio Emilia Approach:** una filosofía educativa originaria de Reggio Emilia, Italia, que hace hincapié en el aprendizaje experiencial centrado en el niño y que ha sido adoptada en todo el mundo. [Link](#)
- **Community Schools Initiative:** una estrategia utilizada en EE.UU. y otros países para integrar el desarrollo de los jóvenes y el compromiso de la comunidad, con resultados positivos significativos para el rendimiento de los estudiantes y la salud de la comunidad. [Link](#)

Conclusión

El conjunto de herramientas **Toolkit Empatise para Comunidades Educativas** es un documento vivo, diseñado para evolucionar con las necesidades de las comunidades educativas a las que sirve. Al llegar al final de este manual, es importante recordar que el camino hacia la construcción y el mantenimiento de una comunidad educativa no ha hecho más que empezar. Las herramientas, estrategias e ideas que aquí se comparten son algo más que simples recursos: son la base de un movimiento transformador que puede redefinir el futuro de la educación en su comunidad.

Capacitar a los estudiantes, fomentar la colaboración e impulsar la innovación no son sólo objetivos; son los peldaños para crear un ecosistema educativo vibrante, inclusivo y dinámico. Al participar en este conjunto de herramientas, ha dado un paso crucial para hacer realidad esta visión. Pero el trabajo no acaba aquí. El verdadero impacto de sus esfuerzos se dejará sentir a medida que ponga en práctica estas estrategias, las adapte a su contexto particular y siga innovando. El éxito de su comunidad educativa depende de su compromiso con el aprendizaje continuo, la colaboración y la mejora.

Gracias por unirse a nosotros en este viaje hacia una educación innovadora, empática y colaborativa. Ahora es el momento de pasar a la acción. Reúna a las partes interesadas, encienda la pasión en su comunidad y empiece a construir juntos el futuro de la educación. Los retos pueden ser grandes, pero el potencial de cambio positivo es aún mayor. Permita que este conjunto de herramientas le sirva de guía a la hora de embarcarse en este apasionante viaje. Juntos podemos crear comunidades educativas que no sólo eduquen, sino que inspiren, empoderen y transformen vidas.

El futuro de la educación está en sus manos: construyámoslo juntos. Le invitamos a aportar sus experiencias y puntos de vista para mejorar y enriquecer continuamente este recurso. Juntos podemos crear entornos educativos dinámicos y solidarios que permitan prosperar a todos los miembros de la comunidad.

